

THÜRINGER SCHACHBUND

Leiter Spielgenehmigungen



Ralf Schubert, Saarlandstr. 6, 36404 Vacha, Tel. 0163 7724824,
spielgenehmigungen@thsb.de

8. April 2017

Bericht des Leiters Spielgenehmigungen zum Landeskongress 2017

Der Thüringer Schachbund hatte am Stichtag 1.1.2017 2.036 aktive Mitglieder. Das sind 40 mehr als im letzten Jahr. Dies stellt den ersten Mitgliederzuwachs seit dem Jahr 2004 dar, als der Höchststand mit 2.376 Mitgliedern erreicht wurde.

Die Mitgliederverteilung auf die 4 Schachbezirke variiert zwischen einem Anteil von 36% des SB Mitte und 13% des SB Süd, dazwischen liegen der SB Ost mit 30% und der SB Nord mit 21%. Im Vergleich der absoluten Mitgliederzahlen zum Kongress vor 2 Jahren hat der Schachbezirk Ost 51 Mitglieder hinzugewonnen, der Schachbezirk Süd 37 verloren.

Im Altersgruppenvergleich hat sich der relative Anteil der Spieler bis 18 Jahre in den letzten beiden Jahren positiv entwickelt, absolut ist er um 42 Mitglieder gestiegen.

Bei den Erstmitgliedschaften haben wir seit 2007 mit 202 Spielern das erste Mal wieder die 200-er Grenze überschritten und können den 4. Anstieg in Folge verzeichnen.

Mitte des Jahres 2015 konnten wir mit den Schachfreunden Greiz einen neuen Verein im ThSB begrüßen, der es zum Stichtag 1.1.2017 auf stattliche 24 zumeist jugendliche Mitglieder gebracht hat. Eine Vereinsauflösung gab es im Berichtszeitraum nicht, so dass wir aktuell auf 79 Vereine mit aktiven Mitgliedern kommen. Der SV Wartburgstadt Eisenach hatte mit 18 Mitgliedern oder 47% den größten Mitgliederschwund in den vergangenen beiden Jahren zu beklagen. Der mitgliederstärkste Verein ist seit 5 Jahren der SV Empor Erfurt mit aktuell 107 Mitgliedern.

Soweit zur Statistik.

Die Zusammenarbeit mit den Vereinen funktioniert einwandfrei. In den letzten beiden Jahren wurden über 2.600 An-, Ab- und Änderungsmeldungen über das 2010 eingeführte Online-Mitgliederverwaltungssystem (Mivis) abgewickelt, was den Mammutanteil ausmacht.

Die Mitte Juni und Dezember per E-Mail versandte Vorab-Mitgliederliste als Erinnerung an den bevorstehenden Meldestichtag hat sich bewährt. 4 Vereine nutzen ausschließlich noch den Postweg.

Mit Hilfe der regelmäßigen VSG-Gebühr-Eingangsmeldungen des Schatzmeisters Hartmut Seele ist ein schneller VSG-Versand möglich, dafür meinen herzlichen Dank.

Ralf Schubert



Mitgliederstatistiken 2017

Mitgliederentwicklung & Vereinsfluktuation

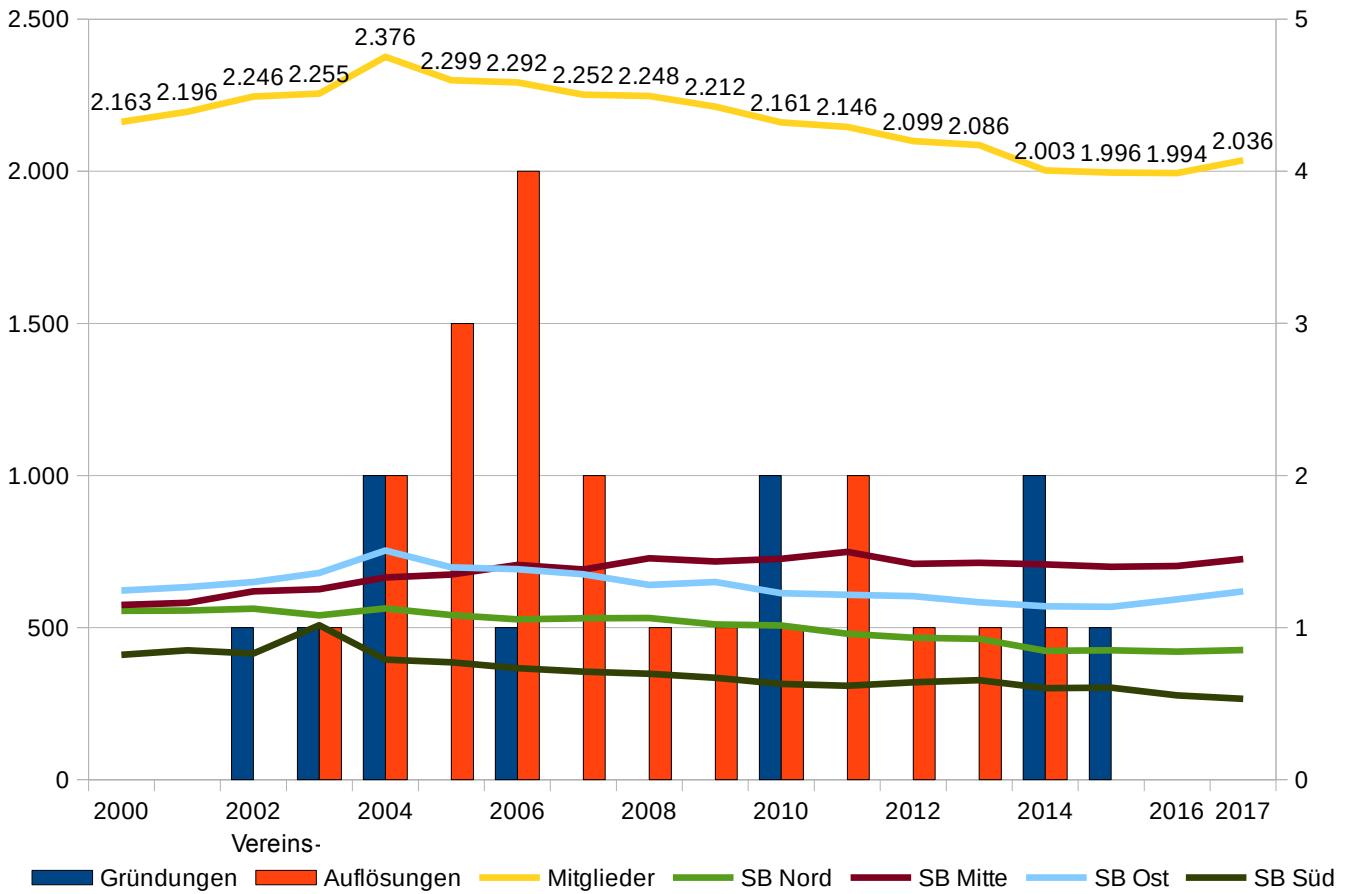

Altersgruppenverteilung & -entwicklung

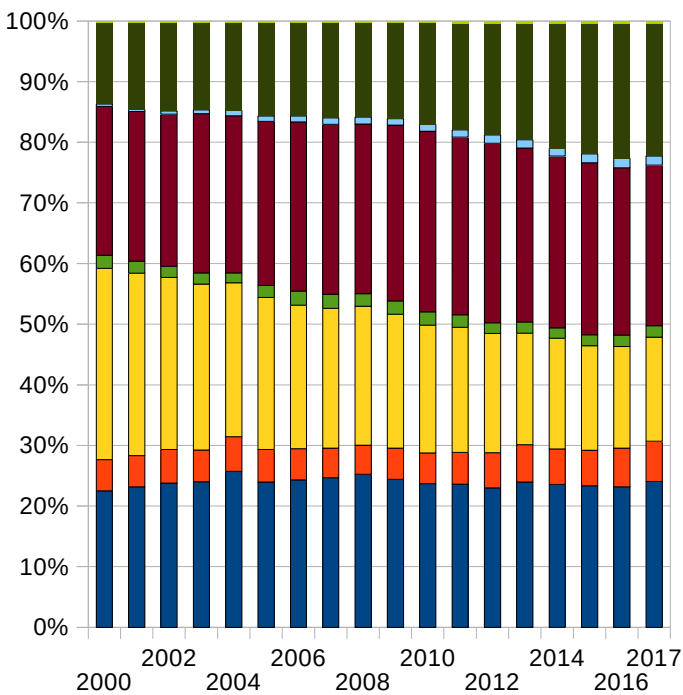

Altersgruppenvergleich 2000-innen, 2017-außen

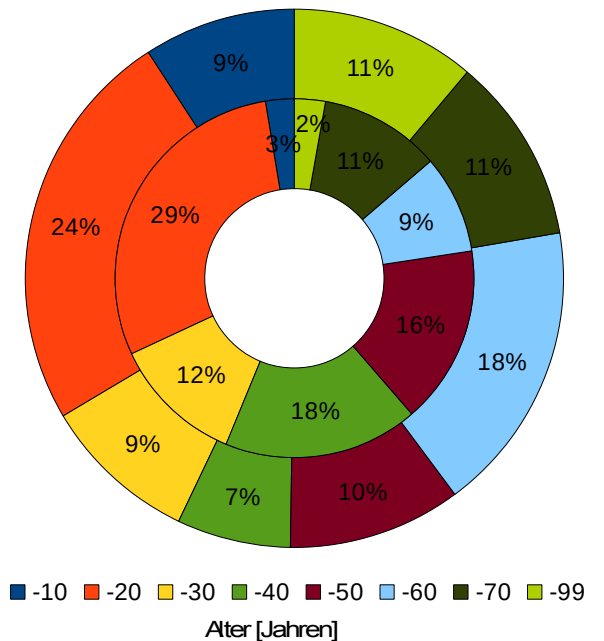

Mitglieder nach Alter&Schachbezirken								
SB	Alter	-18 Jahre		-60 Jahre		-99 Jahre		Σ
		♂	♀	♂	♀	♂	♀	
Nord		83	19	209	12	103	0	426
Mitte		208	56	301	27	131	2	725
Ost		154	52	239	24	148	2	619
Süd		45	8	139	6	64	4	266
ThSB		490	135	888	69	446	8	2.036
		625		957		454		

Erstmitgliedschaften

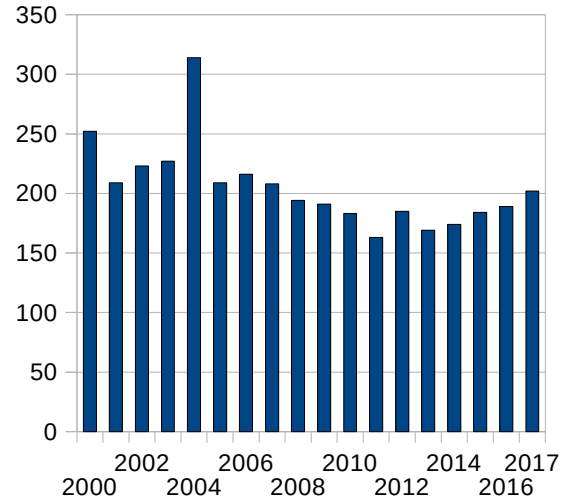

Mitgliederstärke der Vereine

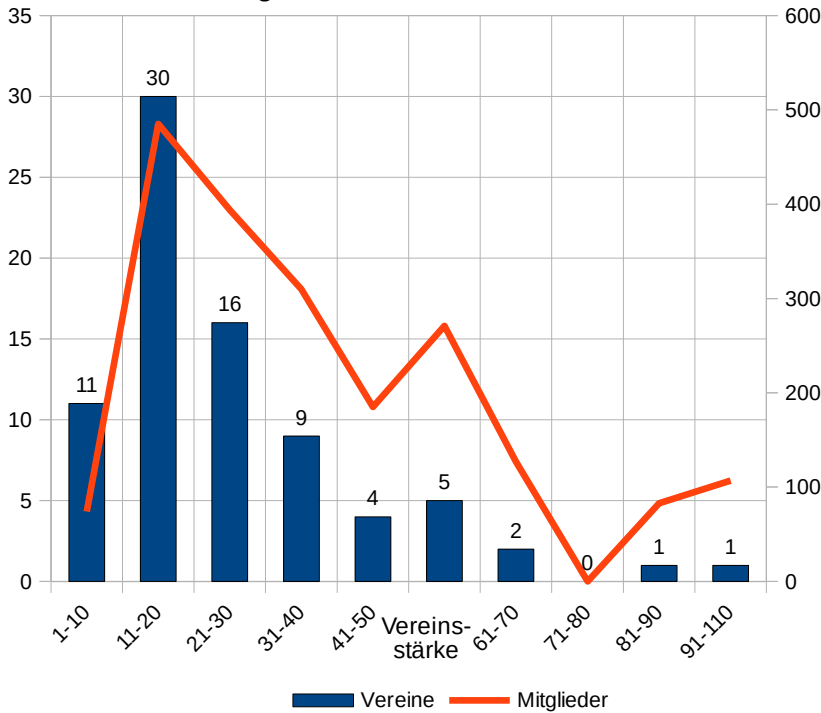

5 mitgliederstärksten &-schwächsten Vereine	
Verein	Mitglieder
SV Empor Erfurt	107
SV Medizin Erfurt	83
SC Rochade Zeulenroda	66
SSV Vimaria 91 Weimar	61
ESV Lok Sömmerda	56
TSV 1861 Bad Tennstedt	6
SV Bad Langensalza	6
SK Greiz 1881	6
Hausener SV 1899	4
SV Eintracht Frankenhain	2

5 positivsten&negativsten Mitgliederänderungen 2015-2017

Verein	Δ Mitglieder
Schachfreunde Greiz	+24 (von 0)
SV Medizin Erfurt	+22 (+36%)
SV 1861 Liebschwitz	+16 (+50%)
Ilmenauer SV	+12 (+29%)
SC Rochade Zeulenroda	+10 (+18%)
SC Altenburg	- 8 (-29%)
SSV Vimaria 91 Weimar	-10 (-14%)
SV Jenapharm Jena	-10 (-30%)
SV Schmalkalden 04	-11 (-37%)
SV Wartburgstadt Eisenach	-18 (-47%)

An- und Abmeldungen im Jahresvergleich

